

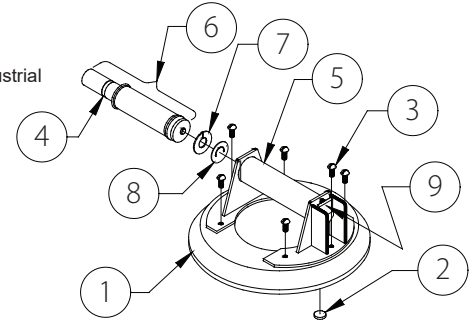

INSTRUCCIONES

Modelo N4100

- | | | |
|----|---------|--|
| 1. | 49480T | Disco de goma, diá. de 8" [20 cm], plana, con reborde (VPFS8L) |
| 2. | | Filtro de aire* |
| 3. | 10002 | Tornillo, 1/4-20 x 1/2" |
| 4. | | Línea roja |
| 5. | 90151AM | Conjunto de mango y válvula, plástico industrial |
| 6. | 90158AM | Conjunto de émbolo, plástico industrial. |
| 7. | | Retenedor de válvula* |
| 8. | | Válvula de retención* |
| 9. | | Palanca de desprendimiento |
-
- | | | |
|-------|---------------------------------|--|
| | no se muestran | |
| 29330 | Estuche de 8" [20 cm], amarillo | |



* Juego de reparación 90160 para Ventosas de plástico industrial (2, 7, 8 et Lubricante de émbolo)



CARACTERÍSTICAS TÉCNICAS

Descripción de los productos

Las ventosas de mano con un diámetro nominal de 8" [20 cm] utilizan el vacío para levantar y llevar las cargas, como se indica a continuación: Una bomba manual extrae el aire de entre el disco de goma y la superficie de contacto; una línea roja en el émbolo de la bomba sirve como indicador de vacío; una válvula de retención permite que el usuario vuelva a bombear la ventosa sin quitarla de la superficie de contacto; y un mecanismo de desprendimiento permite que la ventosa se desprenda por completo.

Máxima capacidad de carga

100 lbs [45 kg] por ventosa. La Máxima capacidad de carga incluye un factor de seguridad de 3:1 y requiere lo siguiente: la adherencia en las superficies que son planas, limpias, lisas y no porosas; un mínimo nivel de vacío de 13½" Hg [-46 kPa]; y un coeficiente de fricción de 1. Este cálculo se basa en las pruebas de las ventosas de mano nuevas que están adheridas en la superficie horizontal superior de los objetos estáticos en las condiciones ideales. Muchos factores pueden reducir la capacidad, tales como: levantar una carga cuando la ventosa está adherida en una superficie vertical o inclinada; levantar una carga que ejerce la fuerza de palanca en la ventosa. Véase www.WPG.com para más información.

Condiciones de la carga y Condiciones ambientales

Use la ventosa en las superficies limpias, relativamente lisas y no porosas, en las temperaturas desde 10° hasta 120° F [desde -12° hasta 49° C] y las elevaciones hasta 12.000' [3.658 m]. Los líquidos o los contaminantes pueden reducir la resistencia de la ventosa contra deslizarse. Contacte a un distribuidor autorizado o visite www.WPG.com para obtener más información.

FUNCIONAMIENTO

Adherir

- 1) Ponga la ventosa de mano en la superficie de contacto de manera que la línea roja sea visible si aparece mientras que usted levanta la carga. **PRECAUCIÓN:** Pruebe la ventosa en las superficies de colores claros o de revestimientos delicados, para asegurarse de que no cause ni manchas ni deformidades de la carga.
- 2) Bombear el émbolo hasta que la ventosa se adhiere por completo. Cuando la línea roja está escondida, el vacío es suficiente para levantar.
- 3) A menudo revise el émbolo para asegurarse que la ventosa permanezca totalmente adherida. Si la línea roja aparece mientras que se usa la ventosa para levantar, ponga la carga en tierra inmediatamente y bombee el émbolo hasta que la línea roja está escondida de nuevo (véase ADVERTENCIAS).

Desprender

- 1) Ponga la carga sobre un soporte seguro.
- 2) Oprima la palanca de desprendimiento hasta que la ventosa se desprende por completo. **PRECAUCIÓN:** Quite la ventosa cuando no está en uso.

MANTENIMIENTO

Servicio

Ya que el envejecimiento y el uso reducen la capacidad del disco de goma, se debe reemplazarlo al menos una vez cada dos años o siempre que se descubran los daños (véase Inspección).

Si la ventosa de mano no funciona normalmente, es posible que la cara de la ventosa esté sucia o que la ventosa requiera del servicio. Primero, limpie la cara de la ventosa de acuerdo con las instrucciones a continuación. Si el problema continúa, contacte a un distribuidor autorizado o visite www.WPG.com para obtener la asistencia.

Limpieza

- 1) Retire el filtro de aire de la cara de la ventosa.
- 2) Utilice una esponja limpia o un trapo limpio y sin pelusa para aplicar agua jabonosa u otro limpiador suave a la cara de la ventosa. Véase ADVERTENCIAS y www.WPG.com para obtener más información. **PRECAUCIÓN:** Para evitar que los líquidos contaminen la bomba, mantenga la ventosa con la cara hacia abajo o cubra el agujero de succión en el hueco para el filtro.
- 3) Utilice la esponja o el trapo para limpiar todo residuo de la cara de la ventosa.
- 4) Deje que la ventosa se seque y vuelva a instalar el filtro de aire.

Inspección

Examine y ponga a prueba la ventosa regularmente para asegurarse que no muestre ninguno de los problemas siguientes:

- cortes o daños en los bordes selladores del disco de goma.
 - grietas o abolladuras en el mango o en la bomba.
 - reparación de la línea roja poco después de que la ventosa se adhiere.
 - la acción de la bomba parece lenta o presenta cambios dramáticos.
 - revestimiento duro o dureza en el disco de goma.
 - falta el filtro de aire en la cara de la ventosa.
- Corrija cualquier problema antes de utilizar la ventosa (véase Servicio).

Almacenamiento

Almacene la ventosa limpia y seca dentro del estuche llevador de protección.

ADVERTENCIAS

No observar las ADVERTENCIAS puede dañar la ventosa de mano o la carga o causar las lesiones al usuario.

- No use la ventosa para levantar las cargas que excedan la Máxima capacidad de carga o la capacidad efectiva (véase CARACTERÍSTICAS TÉCNICAS).
- No use la ventosa para soportar una persona.
- No ponga la cara de la ventosa contra superficies que podrían dañar los bordes selladores.
- Evite las circunstancias que podrían ocasionar que la ventosa resbale o se desprenda prematuramente, tales como: contaminantes, cortes o rayas en la cara de la ventosa o en la superficie de contacto; aplicar la ventosa a los materiales porosos; o aplicar la presión contra la orilla de la ventosa.
- No use la ventosa para levantar cuando la línea roja es visible. Si la línea roja vuelve a aparecer frecuentemente, deje de usar la ventosa y véase Servicio.
- No permita que nada interfiera con el movimiento libre del émbolo mientras se está adhiriendo la ventosa.
- No toque la palanca de desprendimiento mientras se usa la ventosa para levantar.
- No utilice los productos químicos agresivos (tales como solventes o gasolina) ni los limpiadores y suavizantes de goma no autorizados para limpiar la ventosa